BRUDER KLAUS
Niklaus von Flüe · Dorothee Wyss

Comment découvrir sa vocation personnelle et unique

Projeter sa vocation et découvrir les étapes : la vision du pèlerin

La fête de Saint Nicolas de Flüe le 25 septembre 2019 : Quelques pistes liturgiques – de réflexions – pour l'homélie

Auteur : Abbé Bernard Schubiger, 3280 Morat, Suisse
Editeur : Bruder-Klausen-Stiftung, Bruder-Klausen-Bund, 6072 Sachseln, Suisse
kontakt@bruderklaus.com, +41 (0)41 660 44 18, www.bruderklaus.com

---

Sur demande, nous mettrons ce document à votre disposition sous forme de fichier Word. Vous pouvez également obtenir les photos de Berna sur demande à kontakt@bruderklaus.com

Introduction et salutations

Ce n'est pas facile de trouver sa vocation personnelle et unique. Nicolas de Flüe et sa femme Dorothée peuvent nous aider sur ce chemin, pour reconnaître et suivre la volonté de Dieu.
Particulièrement dans la vision du pèlerin apparaît clairement les étapes de cet appel, propre à chacun de nous. Dans cette eucharistie festive et commémorative, demandons au Seigneur la grâce du discernement pour sentir et choisir ce qui est bon, ce qui lui plaît et ce qui est parfait selon la miséricorde et l'amour (Rm 12,1-3).

Avec frère Nicolas et Dorothée, associé l'un à l'autre dans un unique chemin de sainteté, entrons dans la joie, la reconnaissance et la paix de cette fête.
C'est Jésus qui nous rassemble…

Kyrie

Frère Nicolas tu t'es donné tout entier à Dieu. Par ton intercession donne-nous de sentir de l'intérieur la profondeur de nos péchés et nos fautes :

Mon Seigneur et mon Dieu, tu nous montre le chemin vers Dieu, ton et notre Père.

Seigneur, prend pitié.

Mon Seigneur et mon Dieu, tu nous encourage sur le chemin de la sainteté à travers ton Esprit-Saint

O Christ, prend pitié.

Mon Seigneur et mon Dieu, tu nous ouvre la porte du Paradis et nous montre toujours plus profondément notre péché.

Seigneur, prend pitié.

Lecture : Rm 12,1-2

Je vous exhorte donc, frères, par la tendresse de Dieu, à lui présenter votre corps – votre personne tout entière –, en sacrifice vivant, saint, capable de plaire à Dieu : c'est là, pour vous, la juste manière de lui rendre un culte.
Ne prenez pas pour modèle le monde présent, mais transformez-vous en renouvelant votre façon de penser pour discerner quelle est la volonté de Dieu : ce qui est bon, ce qui est capable de lui plaire, ce qui est parfait.

Psaume (Ps 89 (90), 12-13, 14-15, 16-17ab)

R/ Rassasie-nous de ton amour ; nous serons dans la joie. (cf. Ps 89, 14)
Apprends-nous la vraie mesure de nos jours : que nos cœurs pénètrent la sagesse.
Reviens, Seigneur, pourquoi tarder ? Ravise-toi par égard pour tes serviteurs.

Rassasie-nous de ton amour au matin, que nous passions nos jours dans la joie et les chants. Rends-nous en joies tes jours de châtiment et les années où nous connaissions le malheur.

Fais connaître ton œuvre à tes serviteurs et ta splendeur à leurs fils.
Que vienne sur nous la douceur du Seigneur notre Dieu !

Évangile « Vous qui m'avez suivi, vous recevrez le centuple » (Mt 19, 27-29)
Alléluia. Alléluia.
Heureux les habitants de ta maison, Seigneur, heureux les hommes dont tu es la force : des chemins s'ouvrent dans leur cœur. Alléluia. (cf. Ps 83, 5-6)

Évangile de Jésus Christ selon Saint Matthieu

En ce temps-là, Pierre prit la parole et dit à Jésus : « Voici que nous avons tout quitté pour te suivre : quelle sera donc notre part ? » Jésus leur déclara : « Amen, je vous le dis : lors du renouvellement du monde, lorsque le Fils de l'homme siégera sur son trône de gloire, vous qui m'avez suivi, vous siégerez vous aussi sur douze trônes pour juger les douze tribus d'Israël.
Et celui qui aura quitté, à cause de mon nom, des maisons, des frères, des sœurs, un père, une mère, des enfants, ou une terre, recevra le centuple, et il aura en héritage la vie éternelle. » – Acclamons la Parole de Dieu.

Pistes pour l'homélie

La vision de l'ermite comme discernement de notre vocation propre et unique

Nicolas voit se rapprocher de lui un pèlerin (le Christ) qui vient de l'orient (soleil levant = résurrection). Tout chrétien est un pèlerin sur terre, qui vient de Dieu (naissance – baptême) et qui retourne vers le Père (mort = naissance au ciel), il suit le chemin du Christ qui est pour lui plus qu'un modèle, un ami qui vient habiter en lui (mystère de la Trinité présent au cœur de l'homme = thème central de la vie de Nicolas).

Le pèlerin, chapeau en arrière, bâton à la main, entend trois paroles de l'Alléluia qui n'en forment plus qu'une comme une serrure (en bleu au centre). Un chant de résurrection qui révèle le mystère du Dieu à la fois un et trine. C'est une clef pour toute la vie chrétienne : accueillir la Trinité en nos cœurs et nos vies, pour que Dieu agisse en nous, avec nous et à travers nous (cf. doxologie de la prière eucharistique).

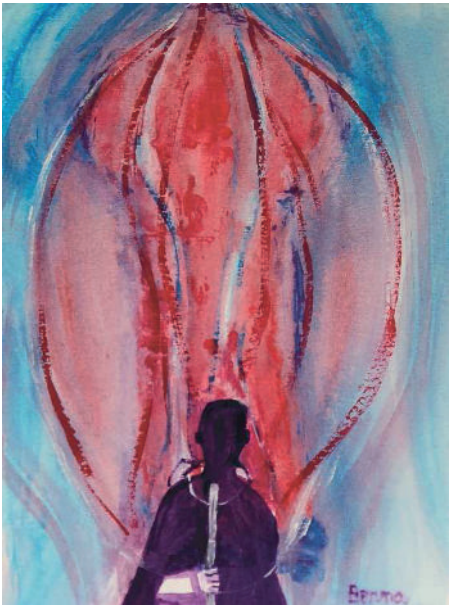

Le pèlerin demande une aumône à Nicolas, qui se retrouve un sou dans la main (venu de Dieu) et le dépose dans le chapeau du pèlerin.

Nicolas un paysan aisé, fait l'expérience de la joie de recevoir et ainsi par avance ce qu'il vivra au Ranft où les nombreux pèlerins expriment leur merci et leur reconnaissance par l'aumône. Ce qui permettra à Nicolas de créer une chapellenie (fondation) pour engager et payer un prêtre (chapelain) à demeure.

Puis le pèlerin se transforme en un noble ermite, avec un beau visage et des yeux noirs comme l'aimant, son habit laisse entrevoir ses os. C'est la projection de la vocation de frère Nicolas ; c'est ainsi qu'il vivra au Ranft dès 50 ans, habillé simplement d'une tunique tissée par sa femme ; après 2 ans de dépression et de combat entre ce nouvel appel et son engagement d'homme marié et père de 10 enfants.
C'est de se projeter dans la vocation, la décision, le choix que nous croyons être la volonté de Dieu (Cf Rm 12,2).

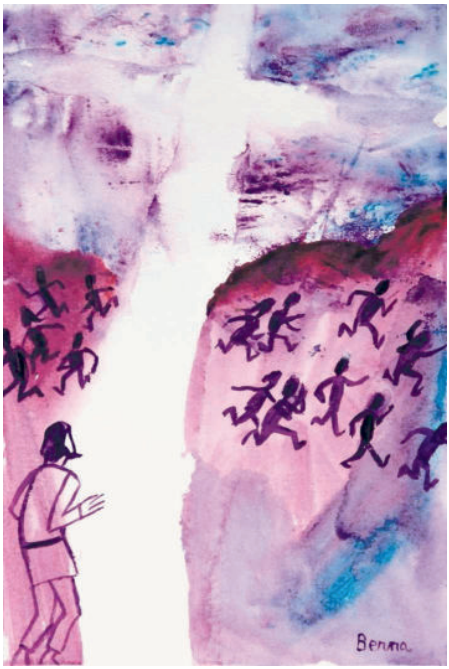

Pour parvenir à ce nouvel appel et réaliser sa vocation (prends moi à moi-même et donne-moi tout entier en toi) déjà inscrite dans la vision de la tour à 16 ans, Nicolas doit se laisser d'abord purifier et puis encourager (cf. sa prière).

Nicolas voit étonné, le Pilate s'effondrer, laissant apparaître la vérité (la croix), une lumière si intense comme le feu, qu'elle fait fuir la foule avec la tumeur (de l'égoïsme) au cœur.

Et voici la troisième transformation : Nicolas émerveillé voit maintenant le pèlerin avec le visage du voile de Véronique (le Christ souffrant) et revêtu d'une peau d'ours[1] avec des éclaboussures d'or, des chausses et une robe.

A nouveau le pèlerin retrouve son aspect du début. Il manifeste un amour débordant (cœur) à Nicolas, cet amour envahit Nicolas lui-même (devient cœur).

Nicolas est maintenant tout rempli de l'amour et de la miséricorde de Dieu.

[1] La peau d'ours représente le viel homme selon saint Paul. Ici dans la gloire de la résurrection. Jésus-Christ a vaincu la mort et ouvert les portes du royaume des cieux, en pardonnant le péché des hommes par son don sur la croix.

Dans notre propre cheminement spirituel nous vivons également des étapes pour répondre à la vocation inscrite au plus profond de notre cœur et de notre être. Aucune crainte, Dieu vient réaliser en nous et avec nous notre être profond, notre moi et notre personnalité propre ; il n'est ni un voleur (qui pénètre par effraction) ni un violeur (qui séduit par domination) encore moins un imposteur (qui s'impose par duperie), non il nous respecte infiniment jusque dans notre désir et notre innocence, sachant patienter pour que nous soyons capables totalement librement de répondre à son appel.

Nicolas a vécu avec Dorothée son noviciat d'ermite. La vie commune avec son épouse et la vie de famille avec ses enfants, lui ont été indispensable pour se préparer au seul à seul avec Dieu dans la solitude du Ranft et la communion avec Dieu. Nicolas n'a donc pas abandonné femme et enfant, encore moins il n'a pas fui, même si la vie familiale lui devenait difficile dans son combat intérieur pour répondre à l'appel de Dieu. Il est parti en la saint Gall 1467 en direction de Bâle, au-delà du Pilate. Dieu lui montre le chemin au fur et à mesure, le prenant par la main pour le conduire finalement à quelques centaines de mètre de sa maison familiale dans le ravin profond où coule la Melchaa (la rivière du lait) au Ranft (le ravin pentu).

Puissions-nous nous laisser conduire par l'Esprit-Saint, comme Nicolas, pour découvrir notre vocation et y répondre au fur et à mesure avec la même générosité, empressement et abandon. En acceptant de nous laisser bousculer comme lui pour réaliser le désir profond inscrit dans notre cœur.
Amen.

Le texte complet original de la vision se trouve dans : Abbé Bernard Schubiger, Les visions de Nicolas de Flue, Un chemin spirituel de discernement personnel 336 pages avec illustrations couleurs, Editions du Parvis 2019[2]*.*

---

[2] www.parvis.ch/fr/livres-et-brochures/les-visions-de-nicolas-de-flue

Prière universelle

Mon Seigneur et mon Dieu, saint Nicolas de Flüe a cherché durant toute sa vie à « faire l'unité ». Il est devenu grâce à toi le conseiller de beaucoup. Nous aussi nous cherchons un conseil et venons à toi avec nos demandes :

- Nicolas a pris au sérieux ses engagements politique civil et religieux, pour le bien de tous. Donne à nos politiciens et à nos responsables de l'économie davantage le sens du bien commun et moins d'égoïsme. Donne-leur de savoir discerner ce qui est bon, ce qui plaît à Dieu et ce qui est parfait selon l'amour et la miséricorde.
- Nicolas et Dorothée se sont occupé de leur famille comme couple et comme père et mère. Bénis nos familles et aide-nous pour qu'elles deviennent un lieu de paix, de pardon, de réconciliation et surtout de joie et de rire.
- Frère Nicolas et Dorothée ont été d'authentiques chercheurs de Dieu. Renouvelle ton église dans la communion, la complémentarité et la mutuelle reconnaissance des différents états de vie. La famille comme image du Dieu père, le prêtre comme image du Christ bon Pasteur et la vie consacrée comme le souffle de l'Esprit.
- Frère Nicolas et Dorothée ont reconnu leur vocation propre et sont resté fidèle à leur appel. Aide chacune et chacun dans le chemin intérieur de sa vocation, particulièrement ceux qui se donnent tout entier à Dieu ; qu'ils restent fidèles à leur appel et soient des témoins heureux, joyeux et plein d'humour.
- Frère Nicolas était un authentique mystique, attentif à la réalité de son époque, faisant sans cesse le lien entre la prière, les sacrements et la vie quotidienne. Donne-nous de trouver dans la prière et l'adoration la paix et la communion avec Dieu et les hommes, en nous laissant habiter par le mystère de la sainte Trinité.

Dieu juste et bon, Frère Nicolas fut une tour de garde, un phare et un conseiller pour beaucoup, même et surtout au-delà des frontières. Dorothée a conduit de nombreux pèlerins chez son mari. A leur commune intercession laisse-nous reconnaître le chemin qui mène vers Toi. Par Jésus le Christ notre Seigneur. Amen.

Quête (recommandation)

Pour la Fondation Frère Nicolas (Bruder-Klausen-Stiftung), pour les tâches sur les sites de pèlerinage de Sachseln et Flüeli-Ranft et dans le réseau mondial.

Prière de l'offertoire

Herr, unser Gott, heilige die Gaben, die wir darbringen.
Sieh gnädig auf uns und hilf uns, dir in dieser Welt treu zu dienen,
damit wir zur ewigen Herrlichkeit gelangen.
Darum bitten wir durch Christus, unseren Herrn.

Prière finale

Gütiger Gott,
gib uns durch die heilige Speise,
die wir empfangen haben, neue Kraft,
damit wir dich nach dem Vorbild des heiligen Niklaus
immer mehr lieben.
Darum bitten wir durch Christus, unseren Herrn.

Bénédiction finale

Diaporama et documents

Sur le site web de l'Abbé Bernard Schubiger
http://frangelico.ch/fr/meditation-tableau-de-nicolas-de-flue/

- Un diaporama sur le tissu de méditation (PPT ou PDF)
- 16 méditations pour découvrir la vie de frère Nicolas de Flue (PDF ou Word)
- Un diaporama comment Nicolas est devenu un homme de paix
- Bientôt : La vision du pèlerin (PPT ou PDF)

Idées pour les enfants et les jeunes

Avec les illustrations entamer un dialogue : ce qu'ils voient et donner les compléments et les explications nécessaires.
Se prête très bien pour une homélie, en projetant avec un beamer les illustrations sur un écran.

Les illustrations de Berna sont disponibles sur demande à
kontakt@bruderklaus.com

Abbé Bernard Schubiger, Morat
bschubiger@bluewin.ch

La Fondation Frère Nicolas

La Fondation Frère Nicolas (Bruder-Klausen-Stiftung) est une fondation ecclésiastique indépendante. Elle coordonne et organise les diverses tâches : aumônerie, entretien des lieux de pèlerinage et promotion de la dévotion pour Frère Nicolas. La fondation entretient des relations avec toutes les institutions associées à Nicolas de Flüe et Dorothée Wyss. Elle soutient également des activités et des initiatives de la culture, des sciences, de l'enseignement et de la littérature dans toute la mesure de ses possibilités. Elle contribue à une discussion constructive et à l'approfondissement de la signification de ces figures de proue spirituelles.

La ligue St Nicolas de Flüe

La ligue St Nicolas de Flüe (Bruder-Klausen-Bund) fait partie intégrante de la fondation en tant que cercle d'amis de Nicolas de Flüe et Dorothée Wyss. La ligue et la Fondation promeuvent la dévotion et la vénération de Nicolas et Dorothée en tant que couple marié et en tant que famille.

L'association de soutien Nicolas de Flüe et Dorothée Wyss

La Bruder-Klausen-Stiftung confie à l'association de soutien Nicolas de Flüe et Dorothée Wyss (Förderverein Niklaus von Flüe und Dorothée Wyss) la responsabilité opérationnelle dynamique du pèlerinage chez Frère Nicolas et la vénération mondiale de Nicolas de Flüe et Dorothée Wyss. La ligue St Nicolas sera intégrée dans les tâches de l'association de soutien.

L'assemblée fondatrice de l' « Association de soutien Nicolas de Flüe et Dorothée Wyss » aura lieu le 16 octobre 2019 à Sachseln.

La Fondation et la ligue St Nicolas financent leurs activités grâce aux contributions et dons de leurs membres. Merci beaucoup pour votre soutien.
Suisse : IBAN CH56 0900 0000 6000 4094 4
International : IBAN CH56 0078 0013 0020 13300

Bruder-Klausen-Stiftung, Pilatusstrasse 12, 6072 Sachseln, Suisse
Tel: +41 (0)41 660 44 18, stiftung@bruderklaus.com, www.bruderklaus.com